

Antikvarisk medverkan

Ingatorps kyrka

Putsrenovering i sakristia

*Ingatorps socken i Eksjö kommun
Jönköpings län, Linköpings stift*



Antikvarisk medverkan

Ingatorps kyrka

Putsrenovering i sakristia

*Ingatorps socken i Eksjö kommun
Jönköpings län, Linköpings stift*

Rapport och foto: Robin Gullbrandsson. Tryckning och distribution: Marita Tidblom.

Jönköpings läns museum, Box 2133, 550 02 Jönköping, Tel: 036-30 18 00. E-post: info@jkpglm.se

Utdrag ur tryckta och ajourhållna ekonomiska kartor är återgivna enligt tillstånd: Ur allmänt kartmaterial från Lantmäteriet. Medgivande 94.0133

© JÖNKÖPINGS LÄNS MUSEUM 2012

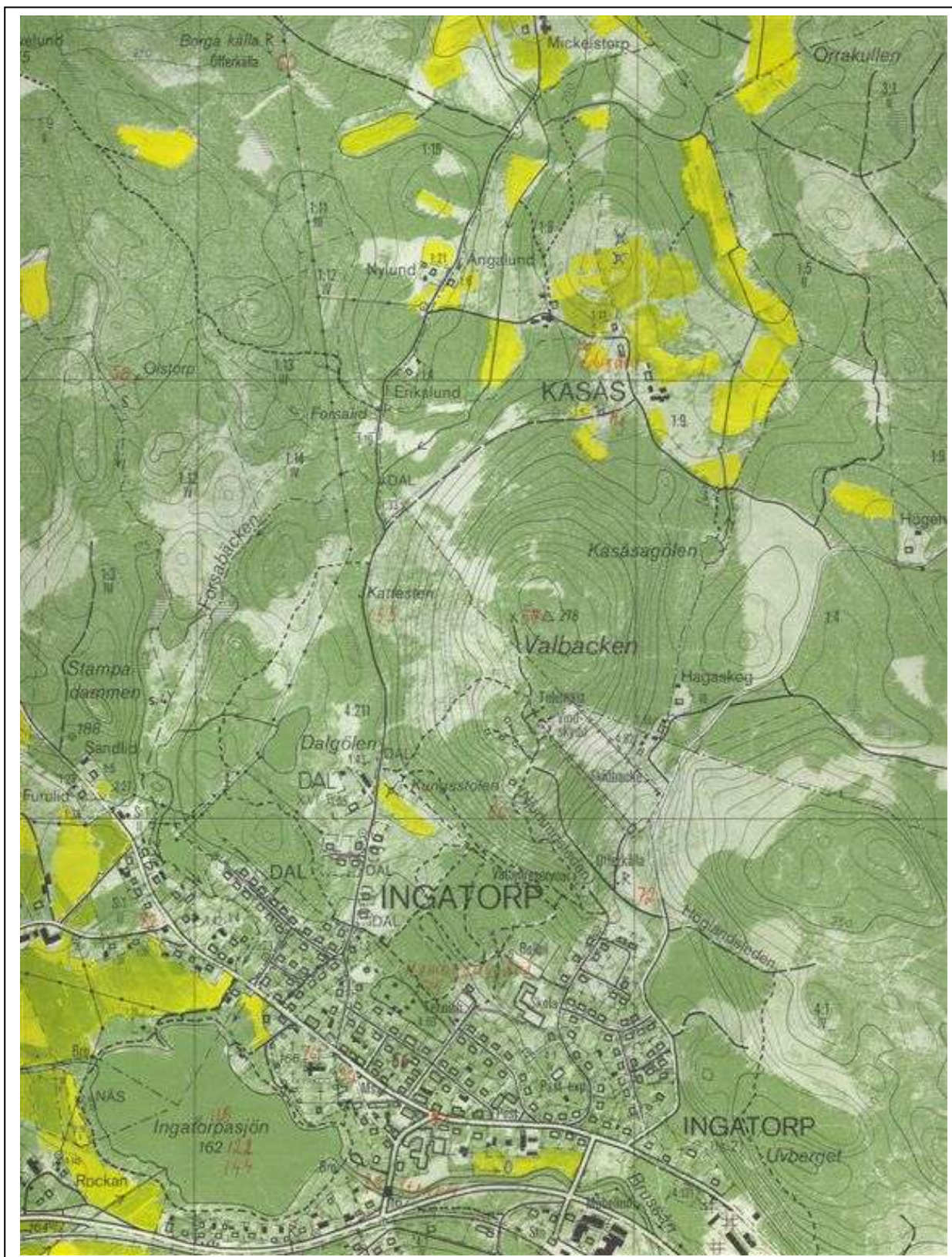

Utdrag ur ekonomiska kartans blad Ingatorp 6F 8f.

JONKÖPINGS LÄNS MUSEUM

ANTIKVARISK MEDVERKAN

1. ADMINISTRATIVA UPPGIFTER

Antikvarisk medverkande Robin Gullbrandsson	Rapportförfattare Robin Gullbrandsson	Dnr. 118/2011	Lst./Kommun dnr. 433-1519-11	Slutbesiktning utförd 2012-02-23
Fastighetsbeteckning/Populärnamn Ingatorps kyrka		Beslut enligt x Lagen om kulturminnen m.m. <input type="checkbox"/> Förordningen om bidrag till kulturmiljövård <input type="checkbox"/> Plan- och bygglagen		
Län Jönköpings	Kommun Eksjö			
Stadsdel/Trakt	Socken/Församling Ingatorp		Fastighetsägare/Adressuppgifter Hässleby-Ingatorps kyrkliga samfällighet	
Ekonomisk karta Ingatorp 6F 8f	Koordinat x	Koordinat y		

2. BAKGRUND (bakgrundsbeskrivning, historik)

Sakristians norra vägg hade sedan flera år skador i putsen på insidan. Någon direkt orsak till skadorna har inte kunnat påvisas, dock har dålig lukt i rummet försvunnit sedan man tagit som rutin att låta dörr mot kyrkorummet stå öppen.

3. ÅTGÄRD

Period/år	Arkitekt	Entreprenör/Hantverkare	Byggherre
Januari-februari 2012	Georg Andersson	Adolfssons Bygg AB, Ingatorp	Hässleby-Ingatorps kyrkliga samfällighet
Berörd byggnadsdel	Tillstånd före renovering	Vidtagna åtgärder (med angivande av material, metoder, avvikelser från program)	
Interiör sakristia, nordväggen	Omfattande putssläpp och bom på väggens nedre del.	Nedknackning av lös puts och bom samt putslagning med hydrauliskt kalkbruk. Avfärgning av hela väggen med obruten kalkfärg (Målarkalk AB) i tre strykningar. Inmålning av äldre kablar för tele.	

4. KOMMENTARER (erfarenheter, kritisk granskning)

Inga

5. BYGGNADSHISTORISKA RÖN / HISTORISKA RÖN (nya upptäckter, datering, ev. kommande publikation)

Inga

Dokumentationsmaterialet förvaras i Jönköpings läns museums arkiv

Datum: 2012-02-23

Underskrift: Robin Gullbrandsson

FOTOBILAGA OCH MATERIALSPECIFIKATION



Sakristians nordvägg före arbetena.



Detalj av vägg.



Sakristivägg efter putsning och avfärgning.



PUTS

Hydrauliska Kalkbruk

Hydrauliska Kalkbruk är en grupp torrbruk som endast blandas med vatten för att få ett användningsklart bruk. Dessa putsbruk innehåller släckt murkalk (K) och hydraulisk kalk (Kh).

ANVÄNDNINGSSOMRÅDE

	Hydraulisk kalkfog 0-3	Hydraulisk kalkgrund 0-3 pumpbar	Hydrauliskt kalkbruk 0-3 pumpbart	Hydrauliskt kalkbruk Fin 0-1 pumpbart
Artikelnr (25kg)	5547405	5548305	5548705	5548105
Utstockning/ Grovputsning			X	
Finputsning				X
Filtning				X
Slamning			X	X
Fogning	X		X	
Murning	X		X	
Grundning		X		

ÅTGÅNG

Ca 18 kg/m² vid 10 mm putsskikt.

ARBETSANVISNING

Blandning

Blandas maskinellt ca 10 min i planblandare med angiven mängd vatten per säck (25 kg). Detta ger 16 liter färdigt bruk. Vid utnyttjande av sk "genomströmningsblandare" krävs en specialkvalité.

Användningsråd

Underlaget skall förvattnas. Eftervattna det hårdnande putsskiktet för ökad hållfasthet. Samma vattenmängd och blandningstid skall alltid användas. Skydda alltid putsad yta mot regn och sol och håll en jämn temperatur över +15° C under härdningstiden. Vid putsning under +5° C skall vinderåtgärder vidtas. Exempel på vinteråtgärder d.v.s. värme, snöskydd etc.

Kalkfärg Special

Användningsområde:

Kalkfärg Special är kalkfärg baserad på släckt kalk med dolomit som fyllnadsmedel. Produkten är avsedd för kalkmålning inne och ute på puts av luftkalkbruk, hydrauliskt kalkbruk och vissa typer av svaga KC-putser. Används såväl vid renovering som vid nyproduktion. Produkten är endast avsedd för användning på ovanstående ytor, kontakta alltid din återförsäljare om osäkerhet om produktens användningsområde uppstår.

Förarbete:

Ny puts:

Oftast behövs inget förarbete, borsta bara bort lösa korn.

Äldre, tidigare obehandlad puts:

Rengör från smuts, sot och alger. Om nödvändigt, använd Bental Algvtätt.

Ytor tidigare målade med kalkfärg:

Avlägsna alla eventuella lösa färgrester samt smuts och alger. Det är viktigt att underlaget är väl sugande och inte innehåller några filmbildande tillsatser för att ett bra slutresultat ska kunna uppnås. Rengöringen utförs genom borstning med stålborste eller med lättblåstring/lågtrycksvåtblåstring. Eventuellt kan hetvattenvätt eller högtrycksvätt användas.

Putslagningar innan målning:

Eventuella putslagningar utförs med bruk lika befintligt och med likvärdig struktur i god tid innan målning. Lagningar bör förstrykas så att de uppnår ett utseende likt omgivande ytor.

Utförande:

Innan appliceringen utförs förvattnas underlaget så att det mörknar, fasaden ska vara lätt fuktig vid utförandet. Lagom förvattning är när appliceringen är lätt att utföra utan rinning. Även under arbetets gång skall underlaget fuktas i sådan omfattning att färgen går lätt att applicera och inga penselspår eller tjocka skikt finns i den färdiga målningen. Ovanstående gäller vid både första och efterföljande strykningar.

Kalkfärg Special är efter maskinell uppvispning och spädning med 1,5-2 liter vatten/15kg hink klar för användning. Omrörning ska ske kontinuerligt så att materialet hela tiden är homogent. Kalkfärg Special appliceras tunt med "Kalkborste Proffs" eller annan mjuk kalkborste/plafondpensel genom krysstrykning.

Arbeta alltid vått i vått med naturliga brytpunkter på fasaden. Denna behandling utförs normalt två gånger med minst ett dygn emellan. Ytorna skyddas mot snabb uttorkning. Efterfukta lätt i några dygn med vatten i lågtrycksspruta utan rinning.

MÅLARKALK

Målarkalk AB - Hyllingegården, Brogårdsvägen 11 - 265 75 Hyllinge
www.malarkalk.se - Tfn: 042-225018 - Fax: 042-23 41 85