

Norraby 1:3

Arkeologisk utredning, etapp 1, inför villabyggnation
inom fastigheten Norraby 1:3, Tranås stad/Säby socken i
Jönköpings län

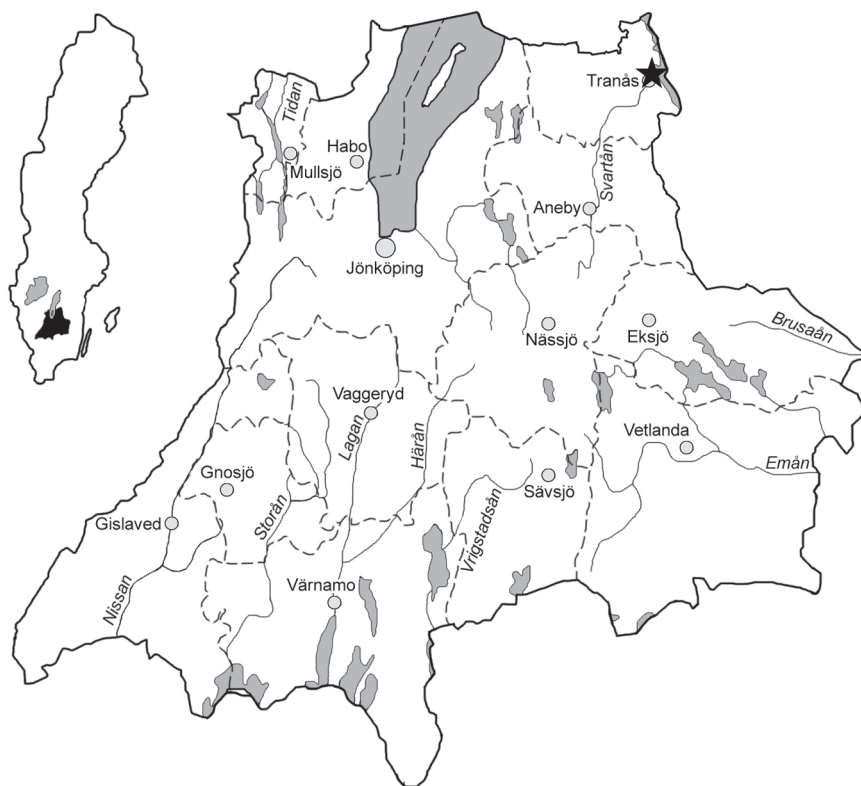



Rapport och kartor: Ann-Marie Nordman
Grafisk design: Anna Stålhammar
Tryck: Arkitektkopia, Jönköping

Jönköpings läns museum, Box 2133, 550 02 Jönköping
Tel: 036-30 18 00
E-post: info@jkpglm.se
www.jkpglm.se

Utdrag ur tryckta och ajourhållna ekonomiska kartor är återgivna enligt tillstånd:
Ur karta © Lantmäteriet. Medgivande MS2007/04833.

ISSN: 1103-4076

© JÖNKÖPINGS LÄNS MUSEUM 2011

Rapport över utförd arkeologisk undersökning

Beskrivning av undersökningsresultaten

INLEDNING

Med anledning av planerad bostadsbyggnation inom Norraby 3:1, Tranås stad har Jönköpings läns museum genomfört en särskild arkeologisk utredning, etapp 1. Utredningen omfattade cirka 17 hektar norr om Tranås stad på en höjdplatå med utsikt över Sommen. Området gränsar till sjön Sommen i sin norra del. Hela planområdet är beväxt med barrskog. I den nordligaste delen hade avverkning påbörjats vid inventeringstillfället.

HISTORIK

Inom planområdet finns inga kända fornlämningar. De närmast belägna lämningarna utgörs av ett vägmärke (RAÄ 6) och en kvarnplats 700-800 m åt väster, i SV delen av Skoboviken (RAÄ 124) samt en rund stensättning (RAÄ 4) 1 km söder om planområdet.

Gården Norraby nämns första gången 1372 då namnet stavas "Norby" (Agertz 2008:168). Enligt Vadstena klostrets jordebok är två gårdar belagda i Norraby år 1447 (Bååth 1983 del II:34). Norraby verkar aldrig ha skiftats, varför inga äldre kartor över ägorna finns i Lantmäteriets arkiv. Själva gården Norraby omfattas inte av aktuell utredning, utan ligger cirka 1 km SSÖ om utredningsområdet vid Svartåns utlopp i Sommen (numera Tranås Golfklubb).

RESULTAT

Vid fältinventering konstaterades att planområdet består huvudsakligen av blockrik morän, där de största blocken är 3-4 meter i diameter. I området finns även mindre, tillsynes stenfria, ytor vilka tolkades vara naturliga då inga entydiga spår av stenröjning påträffades. Den blockrika terrängen torde förklara avsaknaden av forn- och kulturlämningar. Möjliga boplatslägen kunde inte heller identifieras av samma anledning.

ÅTGÄRDSFÖRSLAG

Länsmuseet anser att inga ytterligare arkeologiska åtgärder behövs inför exploatering av Norraby 1:3.

Länsmuseet har samrått med länsstyrelsen angående åtgärdsförslagen.

Referenser:

Agertz, J. 2008. Om ortnamn i Jönköpings län. Småländska kulturbilder 2008. Värnamo
Bååth, K. 1983. Öde sedan stora döden var... Bebyggelse och befolkning i Norra Vedbo under senmedeltid och 1500-tal. Lund

Administrativa uppgifter

IDENTIFIERINGSUPPGIFTER

Dnr: 325/2010	Dnr enl Lst beslut: 431-5574-10	Rapport: 2011: 36
Landskap: Småland	Län: Jönköping	Kommun: Tranås
Socken: Tranås stad/Säby socken		Trakt/kvarter/fastighet: Norraby 1:3
Ekonomisk karta: 6F7a		Fornl nr: Stad:
N: 6435565	E: 499746	Nivå – lägsta: 160möh -högsta: 180 möh

UNDERSÖKNINGENS ART OCH OMFATTNING

Typ av exploatering: Bostadsbyggnation				
Typ av undersökning: Särskild arkeologisk utredning, etapp 1				
Uppdragsgivare: Tranås kommun			Ansvarig institution: Jönköpings läns museum	
Fältarbetsledare: Ann-Marie Nordman			Fältarbete from 2011-04-29 tom 2011-05-03	
Antal arbetsdagar i fält:				
Undersökningens omfattning	Utredd yta/m ²	Schaktad yta/m ²	Schakt/löpm	Volym/m ³
	170 000			

UNDERSÖKNINGSOBJEKT OCH UNDERSÖKNINGSRESULTAT

Uppgifter ur RAA:s fornl.reg	Sammansatta lämningar:			
Lämningar:				
Undersökningens resultat	Sammansatta lämningar:			
Anläggningar:				
Totalt antal undersökta	-gravar: 0	-boplatskonstruktioner: 0		
Datering:				

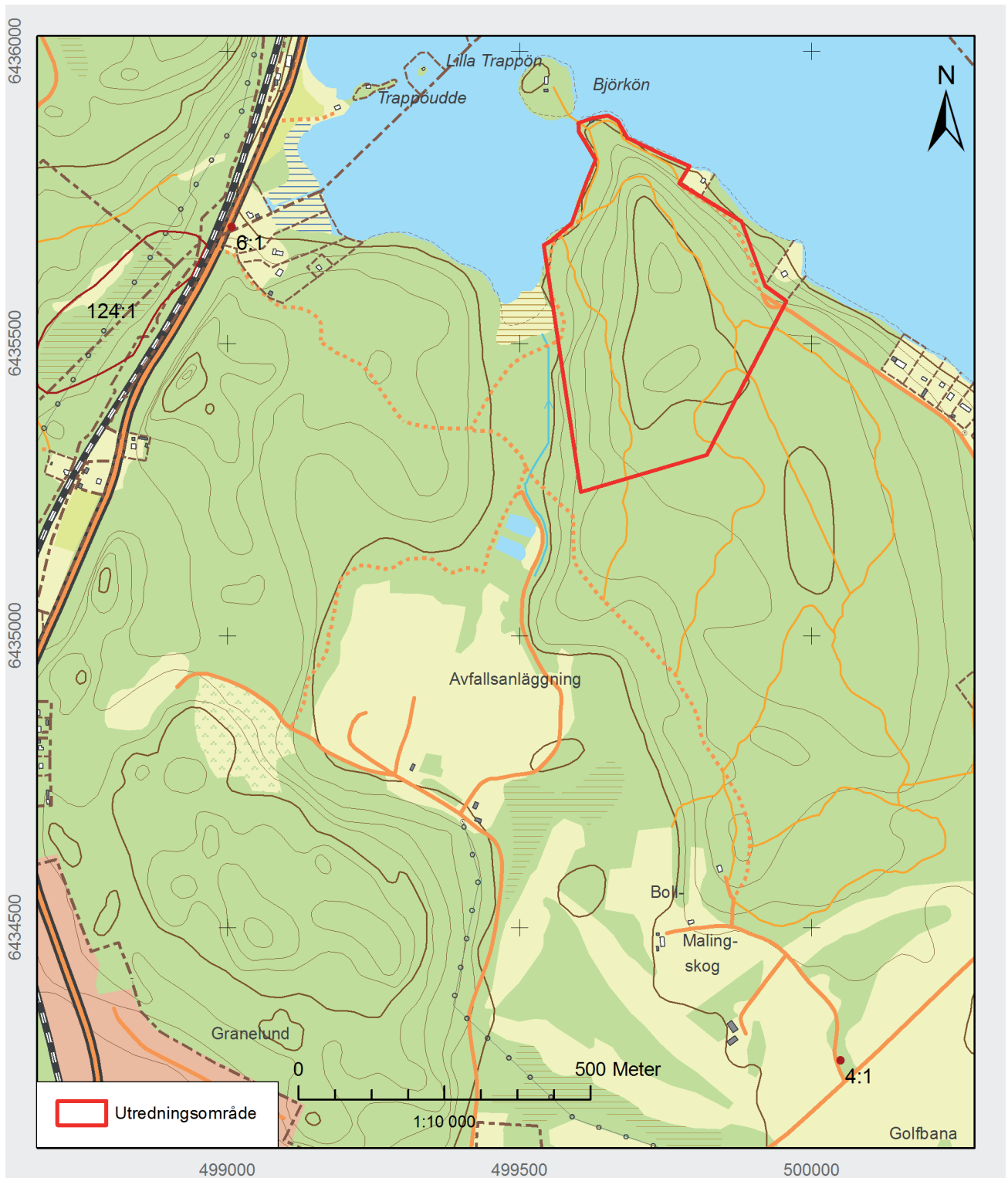

Figur 1. Utdrag ur digitala fastighetskartan med utredningsområdet markerat. Skala 1:10 000.



Arkeologisk rapport 2011:36
JÖNKÖPINGS LÄNS MUSEUM